

## دفترچه راهنمای جاروبرقی سران 2500 WP

### حای ضمانت نامه



**لطفا گارانتی دستگاه را فعال نمایید.**

خواهشمند است قبل از استفاده از دستگاه، دفترچه راهنما را با دقت مطالعه فرمایید.

ضمن تشکر از حسن انتخاب شما مشتری گرامی، خواهشمند است جهت استفاده و کارکرد صحیح این محصول و انجام دقیق خدمات پس از فروش مطالب این دفترچه را بصورت کامل مطالعه نمایید.

به لحاظ ضرورت ارائه دفترچه ضمانت نامه حین اعمال خدمات پس از فروش خواهشمند است جهت بهره مندی از خدمات جامع دستگاه خود، در حفظ و نگهداری این دفترچه کوشا باشید.

|    |                          |
|----|--------------------------|
| ۱  | فهرست مطالب              |
| ۲  | هشدار ایمنی              |
| ۴  | نحوه نگهداری از جاروبرقی |
| ۵  | قطعات جانبی جاروبرقی     |
| ۷  | نحوه راه اندازی دستگاه   |
| ۱۱ | ضمانت نامه               |
| ۱۲ | لیست خدمات صورت گرفته    |

### ! هشدار:

- این وسیله برای استفاده توسط افراد (از جمله کودکان) با ناتوانی فیزیکی، حسی یا عقلی، یا افراد کم تجربه و نا آگاه در نظر گرفته نشده است.
- کودکان باید سرپرستی و نظارت شوند تا اطمینان حاصل شود که با دستگاه بازی نمی کنند.
- هر نوع استفاده خارج از ضوابط اعلام شده میتواند خطر آفرین باشد لذا میبایستی از آن دوری کرد.
- اگر کابل یا بند تغذیه صدمه ببیند، برای جلوگیری از خطر باید توسط سازنده یا تعمیرکار مجاز یا شخص دارای صلاحیت مشابه تعویض گردد.

### نکات ایمنی که باید مورد توجه قرار گیرد:

- هیچگاه لوله جاروبرقی را در شرایطی که موتور آن روشن است مقابل اعضای بدن به خصوص چشم و گوش قرار ندهید، در این صورت میتواند خطر آفرین باشد.
- هرگونه تغییری در ساختار دستگاه میتواند خطر ساز باشد، لذا مجاز به این کار نمی باشید.
- در زمان استفاده از دستگاه فقط مشخصات برق مورد نیاز، مد نظر قرار گرفته و از کم و زیاد نمودن برق ورودی دستگاه جداً خودداری فرمایید و مطمئن شوید برق ورودی دستگاه مطابق با مشخصات درج شده بر روی دستگاه باشد.
- موقع راه اندازی دستگاه کلید دستگاه روی حالت خاموش باشد.
- کلیه تجهیزات این دستگاه بایستی به درستی نصب و سپس از دستگاه استفاده گردد.
- هرگز دستگاه روشن را به حال خود رها نکنید و همواره در صورت اتمام کار یا عدم نیاز، آن را از برق جدا نموده و دور از دسترس کودکان و افراد نیازمند به مراقبت نگهداری نمایید.
- جهت کار، نصب یا تعمیر این دستگاه میبایستی در جای صاف و مسطح و بدون شیب قرار داشته باشد.
- این دستگاه نباید در فضای باز استفاده و نگهداری شود.
- از استفاده دستگاه بدون فیلتر خودداری نمایید و از نصب صحیح آن قبل از استفاده اطمینان حاصل کنید.

- هیچگاه برای بلند کردن و یا کشیدن دستگاه از سیم برق آن استفاده ننمایید.
- این دستگاه برای جمع آوری مایعات خطرناک اسیدی و همچنین غبار خطرناک طراحی نگردیده است.
- حداکثر میزان گرمای محیط این دستگاه ۴۰ درجه است.
- در صورت واژگون شدن دستگاه ابتدا آن را از برق شهری جدا کرده و سپس دستگاه را جابجا نمایید.
- در زمان انبار نمودن، دستگاه را در مکان صاف و سر پوشیده و بدون رطوبت نگهداری کنید.
- از شستن بدنه بالای دستگاه خودداری نمایید.
- تعمیر و تعویض قطعات دستگاه حتماً باید توسط افراد متخصص انجام شود و در صورت نیاز به تعویض قطعه حتماً بایستی از نوع اصل (سفارش شده توسط سازنده) استفاده شود.
- کمپانی تولید کننده و نمایندگی آن در صورت مشاهده مواردی که نشان دهنده عدم رعایت موارد فوق باشد هیچ گونه مسئولیتی را نمی پذیرد و در صورت بروز حادثه مسئولیت آن برعهده خریدار می باشد.
- از این دستگاه برای جمع آوری موادی همچون خاکستر روشن، ته سیگار روشن، مواد آتش زا و همچنین اجسام تیز که منجر به پارگی فیلتر میشود استفاده ننمایید.

## نحوه نگهداری از جاروبرقی :

- همیشه قبل از تمیز کردن جاروبرقی، دستگاه را خاموش کنید و سیم آن را از پریز برق خارج نمایید.
- بدنه جاروبرقی و لوازم پلاستیکی آن را می توان با استفاده از تمیز کننده های عادی مواد پلاستیکی تمیز کرد.
- از مواد ساینده، محلول شیشه شوی یا مواد شوینده استفاده نکنید.
- هرگز جاروبرقی را در آب فرو نبرید.
- محفظه گرد و خاک دستگاه را می توان در صورت لزوم ، با استفاده از یک جاروبرقی دیگرو یا تنها با استفاده از پارچه خشک و یا یک برس غبار روب تمیز کرد.
- هرگز برای جابجا کردن و همچنین در حین استفاده از دستگاه آن را از شلنگ خرطومی نکشید.

## بازیافت :

پس از پایان عمر مفید دستگاه ، نباید بعنوان زباله شهری در دسترس قرار گیرد.

جاروبرقی به مرکز جمع آوری زباله های متفاوت ویژه محلی و یا ارائه خدمات ویژه برده شود.

دفع جداگانه لوازم خانگی از عواقب منفی احتمالی برای محیط زیست و سلامتی ناشی از دفع نامناسب جلوگیری می نماید و این امکان را میدهد تا مواد تشکیل دهنده، جهت صرفه جویی میزان قابل توجه انرژی و منابع، بازیابی گردد.

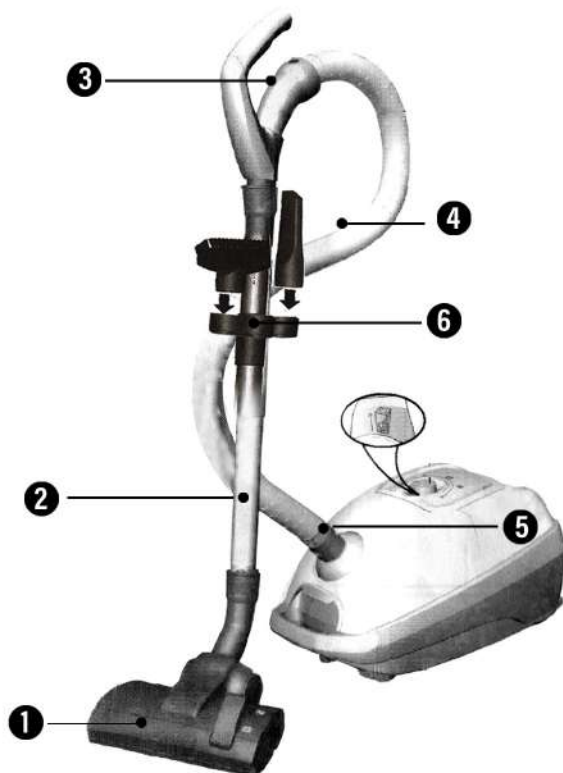

۱۱. کلید روشن / خاموش و تنظیم قدرت مکش
۱۲. نمایشگر زمان تعویض پاکت زباله
۱۳. دستگیره حمل و نقل
۱۴. درپوش مخزن پاکت
۱۵. پاکت زباله
۱۶. فیلتر محافظ موتور
۱۷. درپوش فیلتر هوای خروجی
۱۸. فیلتر هوای خروجی
۱۹. نگهدارنده لوله در وضعیت افقی
۲۰. نگهدارنده لوله در وضعیت عمودی

۱. پارویی مخصوص نظافت کف
۲. لوله تلسکوپی با ساسی قابل تنظیم
۳. دسته خرطوم (زانویی)
۴. لوله خرطومی
۵. کوپل رابط خرطومی
۶. نگهدارنده لوازم جانبی
۷. گوشه پاک کن (مخصوص درز و شکاف)
۸. مبل پاک کن (مخصوص مبل و پرده)
۹. گردگیر
۱۰. سیم برق

توجه: تصویر قطعات جانبی جاروبرقی شما ممکن است از نظر ظاهر با تصویر متفاوت باشد.

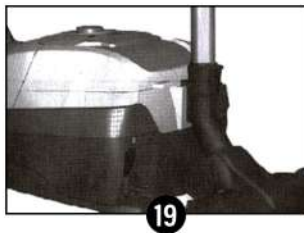
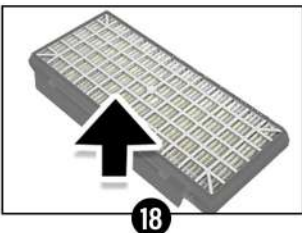
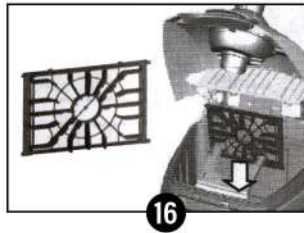
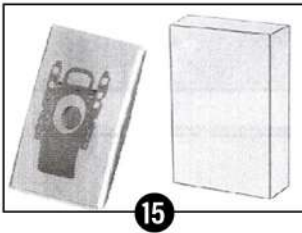
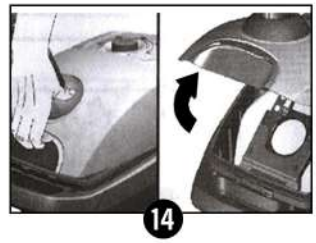
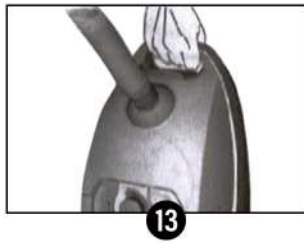
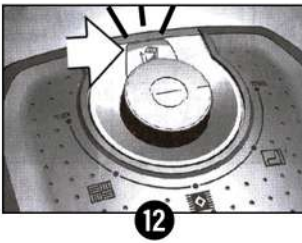
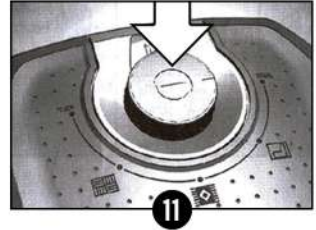
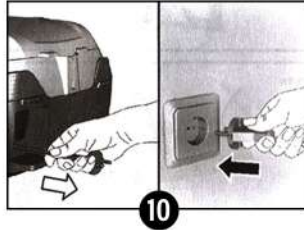

انواع مدل های این سری از محصولات جارو برقی شما در این دفترچه راهنما توصیف شده است، بنابراین ممکن است برخی تجهیزات و عملکرد های تشریح شده با مدل شما سازگار نباشد. فقط از لوازم جانبی اصل که با هدف دستیابی به بهترین نتیجه به خصوص برای جاروبرقی شما طراحی شده است استفاده کنید. لطفاً از دفترچه راهنما برای استفاده و مراجعات بعدی به خوبی نگهداری کنید، در صورت تحویل دادن دستگاه جارو برقی به شخص ثالث لطفاً این دفترچه راهنما را نیز تحویل بدهید.

## نحوه راه اندازی دستگاه :

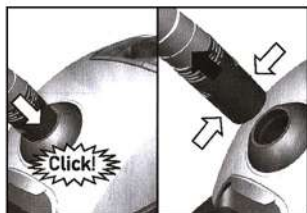

- 1 (۱) کوپل رابط خرطومی را در قسمت دریچه مکش هوا بر روی درپوش فشار دهید تا قفل شود.
- (۲) برای جدا کردن خرطومی، دو زبانه کوپل رابط را هم زمان فشار دهید و خرطومی را بیرون بکشید.

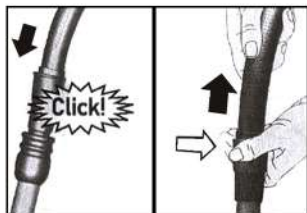

- 2 (۱) دسته خرطومی را در داخل لوله تلسکوپی تا سفت شدن فشار دهید.
- (۲) برای آزاد کردن اتصال، با چرخش ۴۵ درجه و همزمان بیرون بکشید



- 3 (۱) لوله تلسکوپی را تا هنگام سفت شدن در داخل لوله پارویی مکش فشار دهید.
- (۲) برای آزاد کردن اتصال، با چرخش ۴۵ درجه و همزمان بیرون بکشید.



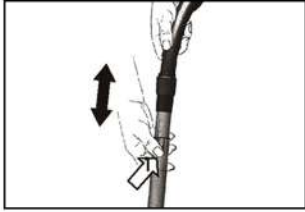

**4** تلسکوپي را با فشار دادن شاسي به طول مورد نظر تنظيم نماييد.



**5** نگهدارنده لوازم جانبي را در موقعيت مورد نياز روي تلسکوپي قرار دهيد.

برای استفاده از لوازم جانبي (گوشه پاک کن، مبل پاک کن، گردگیر) با اتصال آنها به دسته خرطومی اقدام نماييد.

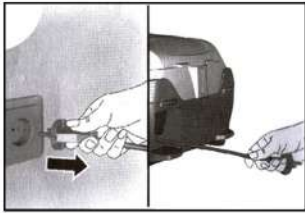

**6** ۱) دوشاخه را گرفته و سيم برق را به اندازه مورد نياز بيرون بکشيد، سپس دوشاخه را به پريز برق وصل کنيد.  
۲) دوشاخه را از پريز برق خارج کنيد، سيم برق را کمی بکشيد و سپس رهاکنيد.  
( سيم بصورت خودکار جمع می شود )

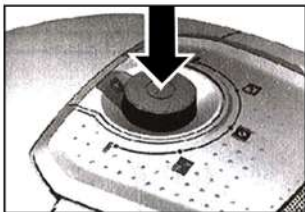

**7** برای روشن یا خاموش کردن کلید را فشار دهيد.  
برای کنترل ميزان مکش با چرخاندن کلید در جهت عقربه های ساعت آن را تنظيم نماييد.  
توجه : برای بالا رفتن طول عمر دستگاه بهتر است پس از هر ۱۰ دقيقه استفاده از دستگاه به مدت حداقل ۵ دقيقه آن را خاموش کنيد تا موتور آن خنک شود.

**توجه :**

در صورت استفاده بیشتر از ۳۰ دقيقه از دستگاه ، سيم برق را بطور کامل بيرون بکشيد.

خطر گرم شدن بیش از حد و آسیب های بعدی.



- 8** (1) پدال تنظیم پارویی نظافت کف را روی یکی از حالت های مورد نیاز قرار دهید:  
- فرش و قالیچه  
- کفپوش سخت ، پارکت



- 9** چنانچه می خواهید جارو کردن را برای مدت کوتاهی متوقف کنید، می توانید از نگهدارنده لوله واقع در پشت جاروبرقی استفاده کنید. پس از خاموش کردن دستگاه، گیره روی پارویی نظافت کف را داخل شیار قسمت عقب جاروبرقی قرار دهید.



- 10** برای عبور از موانع، مثلا پلکان می توانید دستگاه را با استفاده از دسته روی بدنه حمل کنید.



- 11** برای کنار گذاشتن یا حمل جاروبرقی، می توانید از پایه نگهدارنده لوله در وضعیت عمودی که زیر دستگاه قرار گرفته است، استفاده کنید. دستگاه را بصورت عمودی روی قسمت انتهایی آن قرار دهید. گیره روی پارویی نظافت کف را در داخل شیار موجود در قسمت زیرجاروبرقی قرار دهید.

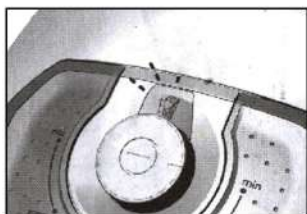

- 12** چنانچه در حالت انتخاب حداکثر توان مکش و عدم قرارگیری سری های تمیز کننده بر روی زمین، چراغ نمایشگر زمان تعویض پاکت جاروبرقی به صورت دائم روشن می ماند، پاکت جاروبرقی باید تعویض شود. حتی اگر به طور کامل پر نشده باشد در این حالت به دلیل نوع گرد و خاک مکش شده پاکت باید تعویض شود. سری لوله مکش و لوله خرطومی نباید مسدود باشند، حتی اگر باعث فعال شدن نمایشگر تعویض پاکت جاروبرقی نشوند.

### تعویض پاکت جاروبرقی:

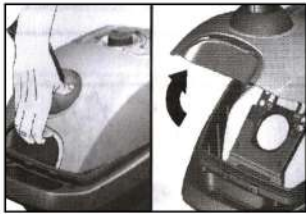

**13** ابتدا باید خرطومی دستگاه را از بدنه جدا نمایید. با جابه جا کردن دستگیره در جهت پیکان درپوش را باز کنید.

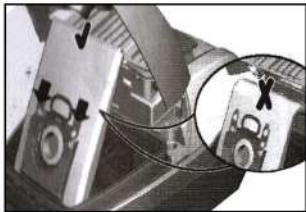

**14** الف) پاکت را با کشیدن زبانه قفل کننده ببندید و آن را بیرون بیاورید. ب) پاکت جاروبرقی جدید را روی نگهدارنده فشار دهید تا در محل خود جا بیفتد. هنگام انجام این کار، پاکت را مانند زمانی که از بسته بندی خارج کرده اید، تا شده رها کنید. پاکت را پیچ و تاپ ندهید یا تا نکنید، مراقب باشید هنگام بستن درپوش گیر نکنند.

### نظافت یا تعویض فیلتر محافظ موتور :

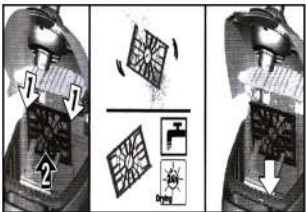

**15** درپوش مخزن پاکت جاروبرقی را باز کنید. (شکل ۱۳) با فشار دادن گیره های کناری، فیلتر محافظ موتور را آزاد کنید و آن را بیرون بکشید. فیلتر محافظ موتور را بتکانید و خاک آن را بگیرید. در صورتی که فیلتر محافظ موتور خیلی کثیف باشد، باید آن را با آب بشوئید. جهت خشک شدن کامل میبایست فیلتر را پس از شستشو ۲۴ ساعت کنار بگذارید. پس از خشک شدن فیلتر محافظ موتور را داخل جاروبرقی قرار دهید و آن را در محل خود ثابت کنید. درپوش محفظه کیسه جاروبرقی را ببندید.

**!** جاروبرقی نباید بدون فیلتر محافظ موتور کار کند.

فیلتر موتور باید از طریق تکاندن خاک و شستشوی آن با آب ، به طور منظم تمیز شود، یا در صورت نیاز تعویض شود.

### نظافت یا تعویض فیلتر هوای خروجی :



**16** برای باز کردن درپوش آن را کمی به عقب بکشید. ضامن قفل کننده را در جهت بالا فشار دهید تا فیلتر هپا آزاد شود و آن را از داخل دستگاه خارج نمایید. فیلتر را با وارد کردن ضربه به آرامی بتکانید تا منافذ آن باز شود یا در صورت نیاز آن را با فیلتر نو تعویض نمایید.

مهر و امضاء فروشگاه :

تاریخ :

سریال دستگاه :

لطفا جهت فعالسازی گارانتی شماره سریال محصول را به شماره ۳۰۰۰۲۱۱۴۱۱ پیامک نمایید.

⚠ توجه :

خدمات رایگان شامل محصولاتی می شود که فعالسازی گارانتی صورت گرفته باشد.  
- جهت اطلاع از بروزرسانی های صورت گرفته و دریافت راهنمایی های استفاده و خدمات سریعتر لطفا فعالسازی از شماره همراه خریدار انجام گردد.

### شرایط ضمانت نامه :

ضمن تشکر از حسن انتخاب شما مشتری گرامی، خواهشمند است جهت استفاده و کارکرد صحیح این محصول و انجام دقیق خدمات پس از فروش به نکات ذیل توجه فرمایید:  
به لحاظ ضرورت ارائه دفترچه ضمانت نامه حین اعمال خدمات پس از فروش خواهشمند است جهت بهره مندی از خدمات جامع دستگاه خود، در حفظ و نگهداری این دفترچه کوشا باشید.  
قطعات الکتریکی و الکترونیکی این دستگاه از تاریخ تولید به مدت ۱۸ ماه شامل گارانتی می باشد.

⚠ توجه :

شایان ذکر است هر قطعه در طول این مدت فقط یک مرتبه شامل گارانتی رایگان می باشد.  
هزینه ارسال به تعمیرگاه و بالعکس به عهده خریدار بوده و در صورت مراجعه حضوری کارشناس این شرکت، هزینه ایاب و ذهاب سرویس کار به صورت مجزا محاسبه می گردد و لازم به ذکر است این ضمانت نامه شامل موارد زیر نمی باشد :

آسیب ناشی از سوانح طبیعی، آب خوردگی، آتش سوزی، نوسانات برق، استفاده ناصحیح و دستکاری افراد و یا تعمیرکاران غیر مسئول.

⚠ توجه : هرگونه خط خوردگی متن ضمانت نامه و یا مخدوش بودن باعث ابطال آن خواهد شد.

نوع سرویس انجام شده :

مهر نمایندگی

تاریخ :

نوع سرویس انجام شده :

مهر نمایندگی

تاریخ :

نوع سرویس انجام شده :

مهر نمایندگی

تاریخ :

نوع سرویس انجام شده :

مهر نمایندگی

تاریخ :

# KASRA

cleaning industries  
*Like no other*



INO  
CERTIFICATION

DOMEL<sup>®</sup>

مرکز خدمات : ۰۲۱ ۶۶ ۷۴ ۴۹ ۶۳ 

توجه : این شماره تماس فقط جوابگوی راهنمای استفاده از دستگاه و خدمات پس از فروش می باشد.